Bericht Schwimmjugend Aachen 2021 & 2022

Der Rückblick auf die Jahre 2021 und 2022 im Bereich der Jugendarbeit im Schwimmbezirk Aachen fällt leider sehr kurz aus.

Im Frühling 2021 konnte über die Trainer der Vereine ein gemeinsames Landtraining über Zoom organisiert werden, das wechselweise von den verschiedenen Vereinen abgehalten wurde. Auf diese Weise konnte das Landtraining sowohl für die Schwimmer als auch für die Trainer abwechslungsreicher gestaltet werden und es wurden neue Impulse in die Vereine gebracht. Nichtsdestotrotz waren alle Aktiven sichtlich froh, als wieder unter Einhaltung der Hygienekonzepte das Schwimmtraining stattfinden konnte. Um weitere Lockdowns und das Risiko einer vereinsübergreifenden Infektionskette zu vermeiden hat der Jugendausschuss sich dazu entschieden im Jahr 2021 keine Aktivitäten stattfinden zu lassen.

Am Wochenende vom 06. bis 07. November hat der Hauptjugendausschuss des SV NRW in Aachen getagt. Neben dem offiziellen, parlamentarischen Teil wurde sich auch viel über die Jugendsituationen in den anderen Bezirken ausgetauscht.

Im Jahr 2022 hat die Corona Pandemie leider erneut ihre Spuren in der Bezirksjugend hinterlassen. Gemeinsam mit dem Vorstand hat der Jugendausschuss, zum Schutze der Sportlerinnen und Sportler, beschlossen bis zu den Sommerferien keine vereinsübergreifenden Aktivitäten zu organisieren. Kurz vor den Sommerferien hat der Bezirksjugendtag stattgefunden, bei dem leider nur wenige Vereinsvertreter anwesend waren. Dennoch fand ein Austausch über verschiedene Aktivitäten statt und eine Jahresplanung wurde festgelegt.

Mit viel Zuversicht schauen wir auf die zweite Jahreshälfte, in der beispielsweise Ende August ein gemeinsamer Ausflug zur Wasserskianlage in Düren geplant ist.

Für das Jahr 2023 werden wieder verschiedene Aktivitäten geplant. Hierzu gehören vor allem die inzwischen etablierten Ausflüge, wie Wasserski fahren oder ein Ausflug in den Kletterwald.

Schwimmjugend Mittelrhein

Die Schwimmjugend Mittelrhein hat sich auf folgende Punkte konzentriert:

1. Allgemein

1.1 Infoflyer

Die Infoflyer sind erstellt und gedruckt worden. Diese werden nun auf Wettkämpfen sowie in den Bonner Vereinen von den Mitgliedern des Jugendausschusses verteilt.

Problem war, dass der Entwurf vor dem Druck nicht mit dem Vorstand abgestimmt und dann in einigen Punkten kritisiert wurde. Die Kritikpunkte sind dankend angenommen und in einem angepassten Flyer verarbeitet worden. Weiterhin wird in Zukunft die qualifizierte Hilfestellung eines Vorstandsmitgliedes für die Erstellung neuer Werbematerialien genutzt.

Update

Die neue Vorlage wurde erstellt und in kleinen Mengen selbst von einem Kollegen aus Vorstand ausgedruckt, damit es auf SBM Meisterschaften verteilt werden kann.

1.2 Infos auf der Internetseite

Die Infos zum Logo Wettbewerb wurden im Bereich Jugend auf der Internetseite vom Schwimmbezirk Mittelrhein veröffentlicht.

Die Aktualisierung und Veröffentlichung von Informationen der Schwimmjugend können wir zukünftig selbstständig übernehmen, was die Arbeit wesentlich erleichtert.

Update

Die Internetseite wurde aktualisiert und wir haben immer noch den Bereich „Jugend“, wo die Infos veröffentlicht werden können, ist aber momentan leer, da wir keine Kapazität haben, diese zu zweit noch zusätzlich einzupflegen.

2. Aktionen

2.1 Wettbewerb Logo Schwimmjugend

Die Idee für die Erstellung eines eigenen Designs wurde in eine Aktion / einen Wettbewerb für Jugendliche umgewandelt. Die drei besten Vorschläge werden mit einem Geldpreis prämiert.

Daraufhin wurde eine Grafik erstellt, an der Verteiler verschickt und in Social Media veröffentlicht.

Update

Es kamen insgesamt sehr wenig Rückmeldungen zu dem Wettbewerb, sodass nach der Absprache mit dem Vorstand die Aktion verlängert wurde. Daraufhin haben wir vier Logos von zwei Personen erhalten. Alle Logos sind gut, es ist aber keines dabei, welches wir zukünftig über Jahre hinweg als unser Aushängeschild für die Schwimmjugend benutzen würden und somit konnten wir keinen 1.Platz vergeben. Nach Absprache mit dem Vorstand ist die Entscheidung gefallen, dass beide Personen den 2.Platz teilen und den Geldpreis auf einem Sommerfest oder Jugendtag erhalten sollen.

2.2 Aktion Lasergame

Am 27.03.2022 ist eine Aktion im Adrenalinpark in Köln geplant. Es wird ein zweistündiges Lasergame Event für 20 Personen organisiert.

Ziel ist, Jugendlichen aus vier bis fünf Vereinen einzuladen. Während des Spiels werden die Kinder von den Betreuern vor Ort gemischt und verschiedene Teams gebildet, die zusammenspielen sollen. Dadurch soll die Interaktion zwischen den Teilnehmern aus den verschiedenen Vereinen gefördert werden. In den Pausen werden von uns Getränke und kleine Snacks angeboten.

Update

Am 27.03 beim Lasertag im Adrenalinpark Köln haben sich 13 Kinder über eine aufregende Gruppenjagd durch das Spielgelände gefreut. Auch zwei ukrainische Flüchtlingskinder durften spontan noch mitspielen und hatten eine Menge Spaß in der Gruppe. Es gab Snacks und Getränke und nach zwei Stunden war der Spaß (natürlich viel zu schnell) auch schon wieder vorbei.

Von den gemachten Fotos wurde eine Grafik erstellt und in Social Media veröffentlicht.

2.3 Wasserski am Bleibtreusee

Am 27.6 haben sich insgesamt 23 Kinder- und Jugendliche aus dem Schwimmbezirk Mittelrhein zu dem Wasserski-Event angemeldet. Die Jugendlichen wurden in zwei Gruppen zu unterschiedlichen Zeitslots von je einer Stunde aufgeteilt, in der sie mit viel Spaß und teilweise sehr guten Wasserskiskills auf dem Wasser unterwegs waren. In der jeweils freien Stunde gab es für alle ein paar selbstgemachte Pizzaschnecken und andere leckere Snacks und Getränke.

Leider hat das Wetter nicht ganz so gut mitgespielt, sodass sich bei andauerndem Nieselregen die anwesenden Eltern und diejenigen die gerade nicht im Wasser waren, zerstreut ein trockenes Plätzchen suchten und der gemeinsame Austausch unterging.

Von den gemachten Fotos wurde eine Grafik erstellt und in Social Media veröffentlicht. Es wurde aufgrund der geringen Anmeldungen ein Slot storniert. Die Preise waren nicht pro Person, sondern pro Slot, deswegen gab es Schwierigkeiten am Anfang, den Selbstbetrag zu errechnen. Es wurden pro Person am Ende 10 Euro erhoben.

Nächster Schritt – es sollen noch mehr Kinder- und Jugendliche auf die Schwimmjugend des SBM aufmerksam gemacht und noch mehr Werbung für das kommende Sommerevent gemacht werden.

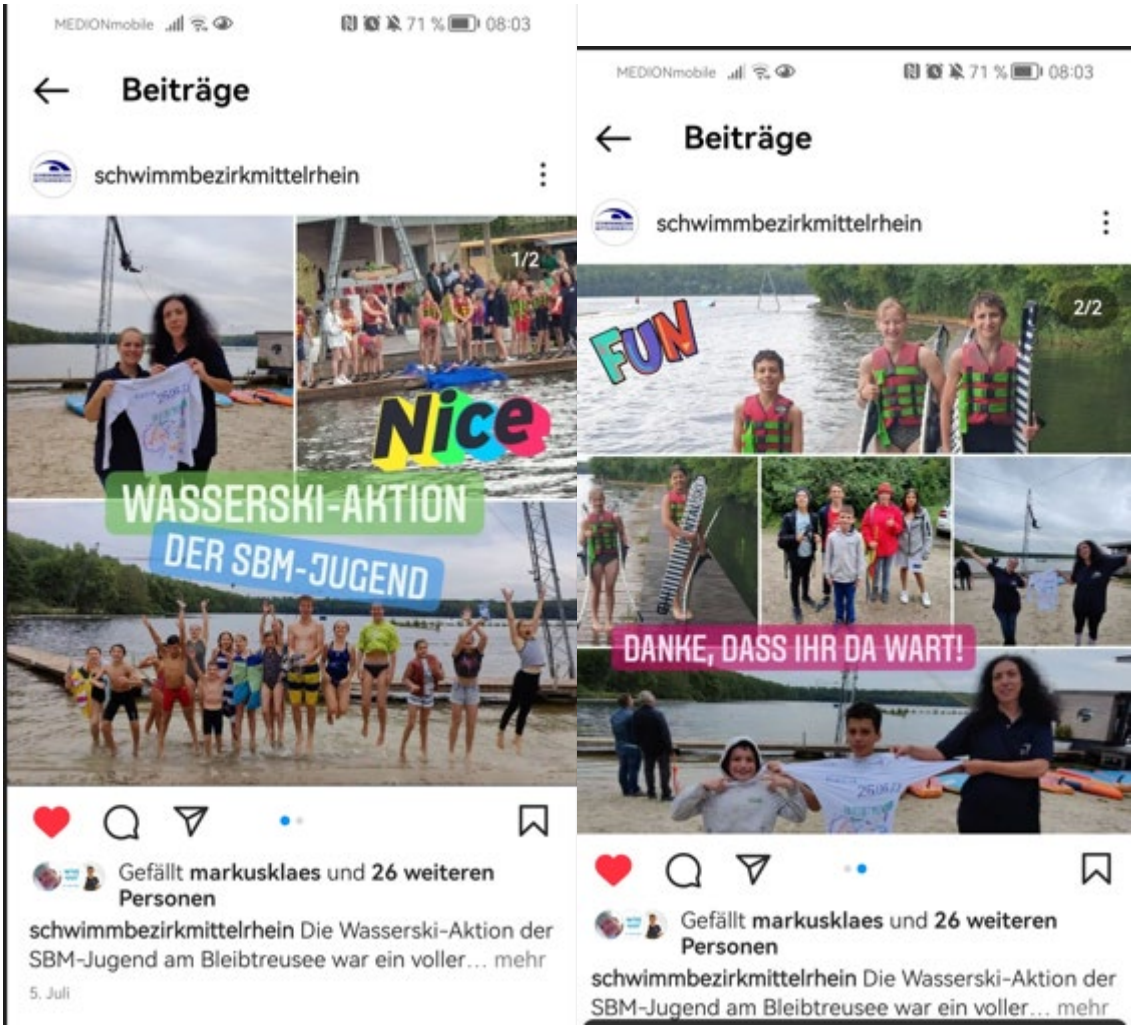

3. Planung

Für die nächste Aktion war ein großes Grillfest angepeilt, bei dem es eine Vorstellungsrunde sowie die aktive Werbung für den Jugendausschuss des SBM geben sollte. Leider waren Bemühungen und Ideen hinsichtlich des Ortes und Datums etwas schwierig, so dass sich dies leider zerschlagen hat.

3.1 Organisatorisches

Neben den großartigen Aktionen, die wir zu zweit organisiert haben, haben wir auch über verschiedene Kanäle aktiv Werbung für die Schwimmjugend Mittelrhein gemacht. Unter anderem über E-Mail, Facebook, Instagram, persönlich auf einzelnen Wettkämpfen sowie auf der Internetseite des SBM. Wir haben die Menschen gebeten, uns Rückmeldungen, sowie Anregungen zu senden, jedoch kam dies nicht erfolgreich bei allen an. Die Eltern, die wir persönlich bei den Aktionen trafen, haben wir angesprochen, gefragt woher sie uns kennen, jedoch kam von den vielen Infos per Mail über die Vereinsvertreter nichts an. Wir sind also weiter dran, an einer besseren Kommunikation zu arbeiten, damit auch zukünftige Aktionen oder Infos per Mail, bei den richtigen Leuten ankommen und nicht im Spamordner oder Papierkorb verrotten.

Des Weiteren suchen wir weiter dringlichst junge engagierte Menschen, die die Zeit und Motivation haben, uns in unserer Arbeit zu unterstützen und in den Jugendausschuss zu kommen!

Jahresbericht des Jugendausschusses für das Jahr 2019

Schlittschuhlaufen

Am 02.02.19 trafen sich 160 Aktive dick angezogen zum jährlichen Schlittschuhlaufen vor der Eishalle in Dorsten. Zwei Stunden lang wurde unser liebstes Element – Wasser – einmal in anderer Form unsicher gemacht. Anfangs teilweise noch unsicher und zögerlich und später sicherer und mit mehr Tempo, hatten alle eine Menge Spaß.

Bezirksjugendtag

Der Bezirksjugendtag mit Jugendvollversammlung fand am 30.03.2019 in Gelsenkirchen statt. Neben Berichten und Themen allgemeiner Art standen auch wieder Wahlen auf dem Programm: Als Jugendwart wurde Andreas Wietecki wiedergewählt.

Besuch von Kernies Wunderland in Kalkar

Am 18.05.2019 fand der Besuch des Wunderlandes Kalkar (Kernies Wunderland) statt. 223 Teilnehmer aus den Schwimmbezirk Nordwestfalen konnten bei gutem Wetter den Besuch imPark genießen.

„TdJ" Treffen der Jugendwarte

Das für September vorgesehene Event musste aufgrund mangelnder Anmeldzahlen abgesagt werden.

Waserskifahren in Duisburg-Wedau

Am 10.08.2019 konnten diejenigen welche nicht in den Ferien verreist waren am Wasserskilaufen in Duisburg-Wedau teilnehmen. 13 Aktive folgten dem Aufruf.

Besuch Sealife Oberhausen

Am 16.11.2019 reisten 90 Teilnehmer aus dem Bezirk nah Oberhausen um die Unterwasserwelt des Sealife Oberhausen zu besuchen.

Birgit Klein Andreas Wietecki

Jahresbericht des Jugendausschusses für das Jahr 2020

Schlittschuhlaufen

Am 01.02.2020 trafen sich 170 Aktive dick angezogen zum jährlichen Schlittschuhlaufen vor der Eishalle in Dorsten. Zwei Stunden lang wurde unser liebstes Element – Wasser – einmal in anderer Form unsicher gemacht. Anfangs teilweise noch unsicher und zögerlich und später sicherer und mit mehr Tempo, hatten alle eine Menge Spaß.

Bezirksjugendtag

Aufgrund Corona-Pandemie ausgefallen

Besuch des IRRland in Kevelaer

Aufgrund Corona-Pandemie ausgefallen

7-Bezirke-Treffen am 22.08.2020

Eine Delegation unter der „Leitung" von Birgit Klein hat am Besuch des Phantasialand in Brühl den Schwimmbezirk Nordwestfalen lautstark vertreten.

Skifahren Indoor in Bottrop am 04.10.20120

Aufgrund Corona-Pandemie ausgefallen

SV-NRW-Jugentag vom 13.-15.11.2020 in Hachen

Der SV-NRW Jugendtag fand im Jahr 2020 aufgrund der Corona-Pandemie als virtueller Jugendtag statt.

Aufgrund der Corona-Pandemie waren viele Veranstaltungen/Maßnahmen leider nicht realisierbar. Auch für das Jahr 2021 bleibt abzuwarten ab wann und unter welchen Voraussetzungen Aktionen der Jugend durchführbar sind. Wir bleiben aber dran…. Auch heißt es ja nicht, dass, nur weil keine Maßnahmen stattfinden, die Bezirksjugend nicht vorhanden ist. Vielmehr stehen wir als Ansprechpartner weiterhin zur Verfügung. Auch nutzen wir die Zeit uns mit dem Thema „Prävention gegen sexualisierte Gewalt" auseinanderzusetzen, um auch hier zukünftig den Bezirksvereinen beratend zur Seite stehen zu können.

Birgit Klein Andreas Wietecki

Jahresbericht des Jugendausschusses für das Jahr 2021

Schlittschuhlaufen

Aufgrund Corona-Pandemie ausgefallen

Bezirksjugendtag

Die Jugendvollversammlung des Schwimmbezirk hat am 08.05.2021 als virtuelle Veranstaltung via ZOOM-Konferenz stattgefunden.
Wichtige Punkte der JVV waren die Wahlen von
Birgit Klein (für ein Jahr)
Andreas Wietecki (für zwei Jahre)
Sowie die Genehmigung der Haushaltsabrechnungen der beiden davorliegenden Jahre.
Auch bot sich die Gelegenheit mit den Jugendvertretern über den Umgang mit der Corona-Pandemie in den jeweiligen Verein zu diskutieren.

Besuch ZOOM in Gelsenkirchen

Aufgrund Corona-Pandemie ausgefallen

Besuch Movie Park Bottrop

Aufgrund Corona-Pandemie ausgefallen

Aufgrund der Corona-Pandemie waren wiederum viele Veranstaltungen/Maßnahmen leider nicht realisierbar. Daher werden wie im jahr 2022 im Rahmen der Möglichkeiten versuchen wieder Maßnahmen anzubieten.
Auch heißt es ja nicht, dass, nur weil keine Maßnahmen stattfinden, die Bezirksjugend nicht vorhanden ist. Vielmehr stehen wir als Ansprechpartner weiterhin zur Verfügung.
Auch nutzen wir die Zeit uns mit dem Thema „Prävention gegen sexualisierte Gewalt" auseinanderzusetzen, um auch hier zukünftig den Bezirksvereinen beratend zur Seite stehen zu können.

Birgit Klein Andreas Wietecki

SCHWIMMVERBAND OWL
SCHWIMMEN - WASSERBALL - SYNCHRONSCHWIMMEN

Bericht 2021 und 2022

Das Jahr 2021 begann für alle zunächst in voller Abgeschiedenheit. Inzwischen hatten wir neun Monate extremster starker Einschränkungen hinter uns und all unsere Vereinsarbeit musste komplett umgestellt werden und ruhte in den meisten Bereichen. Wir alle starteten abwartend in das neue Jahr, der Elan und Enthusiasmus vergangener Jahre war einer abwartenden Haltung gewichen.
Zunächst hatten wir im Sommer 2020 den Sporthelferlehrgang mit Beginn März 2021 geplant, in der Hoffnung, dass die Pandemie dann die Vereinsarbeit nicht mehr so gravierend einschränkt. Ansonsten waren wir vorsichtig und hatten keine weiteren Veranstaltungen für 2021 geplant.
Doch wie ihr alle wisst, war das Ende der Pandemie nicht gekommen und somit bekam auch unsere Lehrgangsarbeit zunächst einen Dämpfer.
Aber wir und auch ihr habt euch davon nicht abschrecken lassen und wir konnten zumindest den Sporthelferlehrgang im Sommer durchführen.
Wir vom JAS-OWL sind sehr froh, dass der Sporthelfer doch noch stattfinden konnte und alle TeilnehmerInnen so gut mitgemacht haben, trotz der Umstände wie Maske, Abstand usw. es gab keine Widerstände von den TeilnehmerInnen gegen die Hygieneauflagen aber es war auch super, dass die Vereine uns vertraut haben und die Präsenzteilnahme wünschten und erlaubten.

- **Sporthelfer/ Trainergrundausbildung Teil I vom 25.-27.06.21 in Löhne**
  An diesen Wochenenden konnten wir endlich mit dem Lehrgang, unter Berücksichtigung der Corona/ Hygieneregeln beginnen. Am Lehrgang nahmen 16 TeilnehmerInnen teil. Trotz aller Auflagen und damit einhergehenden veränderten Lehreinheiten, hat es allen viel Spaß gemacht.

- **Sporthelfer/ Trainergrundausbildung Teil II vom 27.-29.08.21 in Löhne**
  Dieses Wochenende ging es mit Teil II und gutem Wetter weiter.

- **Sporthelfer/ Trainergrundausbildung und Abschlussmodul vom 10.-12.09.21**
  An diesem Wochenende hatten wir noch insgesamt 13 TeilnehmerInnen. Auch dieses Wochenende ist gut gelaufen und alle PrüfungsteilnehmerInnen haben ihre Klausur bestanden.

- **Jugendtag am 12.09.21 in Löhne**
  Aufgrund der schwierigen Bedingungen hatten wir uns dazu entschieden, den Jugendtag im Anschluss an den Sporthelferlehrgang zu legen.
  Der Jugendtag war genauso besucht, wie in den Jahren ohne Pandemie. Ich danke allen teilnehmenden Vereinen.
  Vom SV-NRW hat der Jugendvorsitzende Fabian Jöbkes besucht.

- **Sporthelfer/ Trainergrundausbildung Teil I vom 25.03.-27.03.22 in Löhne**
  In diesem Jahr konnte der Sporthelferlehrgang wieder pünktlich beginnen, natürlich zu den derzeit gültigen Coronabedingungen, mit 15 TeilnehmerInnen.

- **Sporthelfer/ Trainergrundausbildung Teil II vom 06.05.-08.05.22 in Löhne**
  Dieses Wochenende ging es mit Teil II und gutem Wetter weiter.

- **Sporthelfer/ Trainergrundausbildung und Abschlussmodul vom 17.06.-19.06.22**
  Bei gutem Wetter konnte der 3. Teil des Sporthelferlehrganges von 2022 mit noch weiteren TeilnehmerInnen aus den vorherigen Jahren, die dieses Wochenende das Abschlussmodul absolvierten, stattfinden. An diesem Lehrgangsteil hatten wir 17 TeilnehmerInnen.

- **Jugendtag am 18.09.22 in Halle**
  An diesem Tag wird unser Jugendtag wieder in Halle stattfinden. Ich lade alle JugendvertreterInnen aus OWL herzlich dazu ein.

Mein größter Dank geht an euch, dass ihr in 2021 und 2022 dabei wart und auch in 2023 dabei seid.

Lasst es uns gemeinsam schaffen. Ich freue mich auf ein Wiedersehen!

Gez.
Beate Heck
Inga Teckentrup

Bericht der Schwimmjugend Rhein-Wupper

zur Jugendvollversammlung der Schwimmjugend NRW am 10.09.2022

Liebe Vereinsjugenden, liebe Schwimmsportfreund*innen,

hiermit berichten wir euch über die Jugendarbeit des Schwimmverbandes Rhein-Wupper in den vergangenen zwei Jahren. Natürlich ist diese Zeit sehr stark von der Corona-Pandemie geprägt. Dennoch haben wir nicht verzagt und uns das ein oder andere digitale Ersatzformat einfallen lassen.

Anfang des Jahres 2021 hat der Verbandsjugendtag digital stattgefunden. Hier wurde Fabian Jöbkes zum Jugendwart und Erik Henschke zum stellvertretenden Jugendwart gewählt. Die Durchführung hat sehr gut funktioniert und die Beteiligung ist im Vergleich zum vorherigen Verbandsjugendtag gestiegen.

Unser Jugendausschuss hat sich um zwei Personen erweitert und damit verjüngt. Weitere Veranstaltungen wie Rahmenprogramm bei Meisterschaften oder ein Public Viewing zu den Olympischen Spiele in Tokio konnte aufgrund der Corona-Pandemie nicht stattfinden. Wir haben außerdem einen digitalen Spieleabend angeboten. Dieses Angebot wurde leider nicht groß angenommen.

Den Ausflug in den Freizeitpark Efteling in den Niederlanden am 05.12.2021 mussten wir leider ebenfalls schweren Herzens wegen der steigenden Infektionszahlen absagen.

Im März 2022 hat der letzte Verbandsjugendtag stattgefunden. Hier wurden wieder Fabian Jöbkes und Erik Henschke zum Jugendvorstand gewählt. Danach waren wir mit den anwesenden Jugendvertretern noch Bowling spielen, um uns auszutauschen und Gespräche für neue Projekte und Veranstaltungen, Wünsche und Feedback mit den Engagierten zu führen.

Die Jugendordnung, welche 2021 auf Vorrat beschlossen wurde, ist nach dem außerordentlichen Verbandstag des Schwimmverbandes Rhein-Wupper am 24.06.2022, endlich gültig und kann gelebt werden.

Das Wasserskifahren in Langenfeld, welches im Mai stattfinden sollte, ist aus organisatorischen und planerischen Gründen leider ausgefallen. Dafür waren wir Ende Mai bei den Verbandsmeisterschaften Rhein-Wupper der jüngeren Jahrgänge und haben dort eine kreative Button-Aktion angeboten. Dieses Angebot wurde von den Kindern und Jugendlichen sehr gut angekommen und die Schwimmjugend hatte eine tolle Möglichkeit sich wieder zu zeigen. Sowohl die Kinder und Jugendlichen als auch die erwachsenen Eltern und Vereinsvertreter*innen haben sich gefreut, dass wir dort waren.

Am 13.08.2022 haben wir im Rahmen des Wasserballfinales im Freibad am Kruppsee in Duisburg-Rheinhausen einen Aktionstag, gefördert von der Deutschen Sportjugend durch die Deutsche Schwimmjugend, durchgeführt. Alle Kinder und Jugendlichen (und neugierige Erwachsenen) konnten Spiel- und Bewegungsangebote ausprobieren. Darunter waren zum Beispiel Spikeball, Federball, Riesen-Vier-Gewinnt und Wikingerschach. An dem Tag haben wir sehr viele Kinder und Jugendliche im Bezirk erreicht. Auch hier kam wieder das Feedback seitens der Vereinsvertreter*innen, dass es sehr schön ist uns wieder zu sehen.

Bericht der Schwimmjugend Rhein-Wupper

zur Jugendvollversammlung der Schwimmjugend NRW am 10.09.2022

Im restlichen Jahr steht noch der obligatorische Winterausflug am 04.12.2022 ins Odysseum in Köln an und eventuell lassen wir uns noch einmal im Herbst bei den Bezirksmeisterschaften mit spannenden Angeboten blicken.

Im Jahr 2023 findet im Frühjahr die erste Sporthelfer*in-Ausbildung statt. Man kann sich jetzt schon dafür anmelden. Weiterhin ist das Rahmenprogramm bei Sportveranstaltungen des Bezirks, der Winterausflug und ein Frühjahrsausflug geplant. Der Bezirksjugendtag findet im voraussichtlich im März statt. Alle weiteren Termine der Schwimmjugend NRW kommen noch dazu.

Wir danken dem Jugendausschuss – Felix Neumeyer, Yannick Ridders und Lilia Astrovski – sehr für ihr Engagement, ihr Herzblut und ihre Motivation die Kinder- und Jugendarbeit im Bezirk zu gestalten und freuen uns auf das nächste Jahr.

Eure Schwimmjugend Rhein-Wupper

F. Jöbkes

Fabian Jöbkes

Jugendwart

Erik Henschke

stellvertretender Jugendwart

Bezirk Ruhrgebiet im SV NRW

Ansprechpartner:
Jugendwartin
☺ **Daniela Moser**
0177 – 789 31 75
e-Mail: jugend@bezirk-ruhrgebiet.de

Jugendwart
☺ **Patrick Ziesmann**
0173 – 548 548 2
e-Mail: jugend@bezirk-ruhrgebiet.de

29. August 2022

Bericht zur Jugendvollversammlung des Schwimmverbandes NRW

Auch das Jahr 2021 war für den Bezirk Ruhrgebiet wie auch für jeden Einzelnen und für die Vereine von Verzicht geprägt. Zusätzlich beherrschen noch immer Sorgen über die eigene Gesundheit und die der Familie und Freunde über das Leben aller. Haben wir dieses Berichtsheft Ende 2020 noch optimistisch geplant, so wurden wir bereits zu Anfang des Jahres wieder eingebremst. Der Sport ist wieder zum Erliegen gekommen und die Schwimmbäder und damit auch die Vereine mussten den Betrieb erneut für eine längere Zeit einstellen.
Den angesetzten Bezirksjugendtag im Februar haben wir virtuell per Zoom stattfinden lassen und darüber die geplanten Fahrten für das Jahr 2021 vorgestellt. Patrick Ziesmann wurde hier als Jugendwart wiedergewählt. Lange Zeit blieben wir optimistisch und die Anmeldemöglichkeit für die Fahrten blieb offen. Im April gaben es die Abstandsregeln, die Regeln für vorgeschriebene Gruppengrößen und die Infektionszahlen nicht her, dass die Fahrt in den Movie Park stattfinden konnte. Die zweite Fahrt, das Kanufahren auf der Ruhr im Sommer wäre unter Umständen möglich gewesen, doch hier erreichten uns keinerlei Anmeldungen. Für die Fahrt in den Duisburger Zoo hatten wir zunächst eine Anfrage, zu einer Anmeldung kam es dann jedoch trotzdem nicht, sodass auch diese Fahrt leider wieder ausfallen musste.

Im Jahr 2022 konnte auch zunächst niemand den genauen Verlauf der Situation einschätzen. Dennoch wollten wir - trotz aller begleitenden Umstände und Schwierigkeiten – das gleiche Programm wie im vergangenen Jahr nochmals anbieten.
Der Bezirksjugendtag hat erneut virtuell per Zoom stattgefunden, dort wurden die geplanten Fahrten vorgestellt. Leider waren wir in diesem Jahr nicht beschlussfähig und so wurde Daniela Moser im Anschluss vom Vorstand des Bezirks Ruhrgebiets kommissarisch zur Jugendwartin berufen.
Die anvisierte Fahrt in den Freizeitpark Movie Park konnte im Mai mit Anmeldungen von über 170 Teilnehmern stattfinden. Doch die zweite Fahrt, das Kanufahren auf der Tour musste aufgrund zu geringer Anmeldezahlen erneut abgesagt werden.
Derzeit läuft die Anmeldephase für die letzte Fahrt des Jahres in den Duisburger Zoo.
An dieser Stelle möchten wir uns nochmals ausdrücklich bei allen Mitgliedern des Jugendausschusses bedanken, die uns auch dieses Jahr treu geblieben sind. Ohne diese Hilfe wäre Vieles nicht möglich und würde nicht so viel Spaß machen! Und ganz zum Schluss, aber nicht weniger ernst gemeint, einen großen Dank an unsere Vorstandskollegen dafür, dass ihr uns wie immer so großartig unterstützt. Dies ist nicht überall so und wir wissen es deshalb umso mehr zu schätzen.

Daniela Moser & *Patrick Ziesmann*

Schwimm-Verband Südwestfalen e.V.

Bericht der Schwimmjugend Südwestfalen zur Jugendvollsammlung der Schwimmjugend NRW

Im Anschluss der zum Schutz aller Teilnehmer und Referenten am 14. November 2020 digital durchgeführten Jugendlehrtagung mit integrierter Jugendvollversammlung der Schwimmjugend NRW konnte auch die Jugendarbeit im Schwimmverband Südwestfalen coronabedingt nur eingeschränkt stattfinden.

So musste der jährlich im Frühjahr stattfindende Sporthelfer-Lehrgang aufgrund der hohen Inzidenzen im Frühjahr 2020 leider abgesagt werden.

Am 23.10.2021 fand der Verbandsjugendtag statt. In diesem Zuge wurden Anpassungen der Jugendordnung vorgenommen, um zeitgemäßer Arbeiten zu können und Strukturen klarer zu definieren. Außerdem ergab sich eine Änderung der besetzten Ämter; Ulf wurde zum neuen Vorsitzenden der Jugend gewählt und Soli übernimmt fortan die Stellvertretung in der Jugend (sowie im Gesamtvorstand). Claudia Heckmann war als Vertretung für den SV NRW anwesend. Schade war für uns, dass keine Jugendvertretung des SV NRW am Verbandsjugendtag teilnehmen konnte.

Leider fiel der Verbandstag, in den der Verbandsjugendtag eingebettet ist, eher ernüchternd aus. Wir hätten uns einen fortschrittlicheren Weg, Arbeit auf Verbandsebene gestalten zu können, gewünscht. So war es bedauerlicherweise nicht möglich eine Satzungsänderung hinsichtlich modernerer und flexiblerer Kompetenzverteilung durchzusetzen.

Erfreulicherweise konnte der Übungsleiterhelfer-Lehrgang vom 05.-07.11.2021 durchgeführt werden. Wir hatten das große Glück auf 20 motivierte Teilnehmer zu treffen, die alle erfolgreich am Lehrgang teilnahmen. Schade war nur, dass durch die Terminüberschneidung von HJA und Lehrgang keine Vertretung der Jugend Südwestfalens an der in Aachen stattfindenden HJA teilnehmen konnte.

Im Frühjahr 2022 konnte der Sporthelfer-Lehrgang der Schwimmjugend Südwestfalen mit drei Lehrgangswochenenden als Qualifikationsmaßnahme wieder angeboten werden. Dieses Angebot wurde von 14 Jugendlichen wahrgenommen, von denen 12 Jugendliche den Lehrgang erfolgreich abschließen konnten.

Ebenfalls stattfinden soll vom 04.-06.11.2022 der Übungsleiterhelfer-Lehrgang. Wir hoffen wie im letzten Jahr auf zahlreiche motivierte Teilnehmer zu treffen.

Die Schwimmjugend Südwestfalen blickt optimistisch in die Zukunft. Im Frühjahr nächsten Jahres soll der im zweijährigen Turnus stattfindende Jugendtag einberufen werden. Des Weiteren stehen folgende Maßnahmen für das Jahr 2023 an:

- Sporthelfer-Lehrgang (05.05. – 07.05. | 12.05. – 14.05. | 02.06. – 04.06.)
- Übungsleiterhelfer-Lehrgang (03.11. – 05.11.)

Ulf Hensler

Solveig Schwiederski

Schwimmjugend

Vorsitzender:
Ulf Hensler

E-Mail-Adresse:
schwimmjugend@sv-suedwestfalen.de

Adresse:
Kronprinzenstraße 140
44135 Dortmund

Ansprechpartner

Ulf Hensler

E-Mail-Adresse:
ulf.hensler@sv-suedwestfalen.de

Geschäftsstelle

E-Mail-Adresse:
geschaeftstelle@sv-suedwestfalen.de

Adresse:
Kronprinzenstraße 140
44135 Dortmund

Tel.: 0231 1 85 96 60
Fax: 0231 1 85 96 42

Öffnungszeiten:
Mo-Fr: 8:30 Uhr – 12:30 Uhr

Website:
www.sv-suedwestfalen.de